TRANSTRANDS BESPARINGSSKOG

Ordinarie jordägarstämma

SAMMANTRÄDESPROTOKOLL

Sammanträdesdatum: 2019-11-28

Plats och tid	Olnispa bystuga, Sälen	Kl. 18.00-19.00
Beslutande	19 st jordägare	
Övriga deltagande	Fredrik Eriksson Sandra Lindqvist	
Utses att justera	Hans Rosendal	Per Granås
Justeringens plats och tid	Torsdagen den 12 december klockan 16.00 Besparingskontoret	

Under-skrifter

Sekreterare .....
Fredrik Eriksson

Paragrafer 1-18

Ordförande .....
Olof Halvarsson

Justerande .....
Hans Rosendal Per Granås

§ 1. Jordägarstämman öppnas

Jordägarstämmans vice ordförande Olof Halvarsson hälsade välkommen och förklarade dagens stämma öppnad. Ljuständning och tyst minut till minne av avlidne mötesordföranden Per Olov Helje.

§ 2. Godkännande av kallelsen till dagens stämma

Dagens stämma har varit annonserad i Malungsbladet den 13 november 2019, på vår hemsida och Facebook samt i Vår Skog.

Stämman beslutar att kallelsen skett i laga ordning.

§ 3. Justering röstlängd

Vid sammanträdet finns en av lantmäteriet upprättad röstlängd för delaktighet i Transtrands Besparingsskog.

Stämman beslutar att justering av röstlängden kan ske om votering blir aktuell.

§ 4. Godkännande av dagordningen

Föreliggande förslag till dagordning godkändes.

§ 5. Val av två justeringsmän

Stämman utser Hans Rosendal och Per Granås att jämte ordförande justera dagens stämmoprotokoll samt vid behov fungera som rösträknare.

§ 6. Besluta om tid och plats för justering av dagens protokoll

Stämman beslutar att dagens protokoll skall justeras torsdagen den 12 december klockan 16.00 på besparingsskogens kontor, Östvalla.

§ 7. Arvoden 2020

Stämman beslutar att godkänna nedanstående förslag till arvoden för förtroendemännen för 2020.

% av prisbasbeloppet upphöjt till jämt hundratal kronor.
Prisbasbelopp 2020 = 47.300 kronor.

Funktion	% av prisbasbelopp	utfall 2020
Stämmans ordförande	5 %	2.400 kr
Stämmans v. ordförande	1,5 %	800 kr
Allmänningsstyrelsens ordförande	100 %	47.300 kr
Allmänningsstyrelsens v. ordförande	25 %	11.900 kr
Allmänningsstyrelsens ledamöter	20 %	9.500 kr
Allmänningsstyrelsens suppleanter	5 %	2.400 kr
Revisorer lekmanna	5 %	2.400 kr
Valberedning		500 kr
Sammanträdesarvode, kommittésammanträde eller liknande		
Mindre än 1 tim		500 kr
Halv dag 1 - 4 tim		1.000 kr
Hel dag 4 tim -		1.500 kr
Reseersättning		3:00 kr / km

§ 8. Val av valberedning för år 2020

Stämman beslutar att välja Jörgen Lind sammankallande, Bo Eriksson och Patrik Johansson till valberedning för år 2020.

§ 9. Val av revisorer för år 2020

Stämman beslutar att välja Torbjörn Sjöström KPMG och Johan Backlund till ordinarie revisorer och Margareta Sandberg KPMG och Ås Ulla Jonsson till suppleanter.

§ 10. Val av tre ordinarie ledamöter i allmänningsstyrelsen för perioden 2020-2023

Stämman beslutar att välja Hans Lind, Lars-Erik Nerback och Lars Gudmundsson till ordinarie ledamöter i allmänningsstyrelsen för perioden 2020-2023.

§ 11. Nyval och fyllnadsval suppleanter i allmänningsstyrelsen för perioden 2020-2023 och 2020-2020

Valberedningen föreslår att allmänningsstyrelsen totalt skall bestå av tre suppleanter. Beppe Augustsson föreslår istället fyra suppleanter.

Stämman beslutar, efter votering via handuppräckning med resultatet 14 mot 4, enligt valberednings förslag på att allmänningsstyrelsen skall bestå av totalt tre suppleanter.

Stämman beslutar att via nyval välja Hans Nerback för perioden 2020-2023 samt att via fyllnadsval välja Jan Olof Larsson för perioden 2020-2021 till suppleanter i allmänningsstyrelsen.

§ 12. Fyllnadsval av ordförande för jordägarstämman för perioden 2020-2021

Stämman beslutar att välja via fyllnadsval Börje Cedeskog som ordförande för jordägarstämmorna under perioden 2020-2021.

§ 13. Bidragsregler 2020

I förslaget till bidragsregler för 2020 har allmänningsstyrelsen föreslagit samma regler som gäller för 2019.
Stämman beslutar att godkänna bidragsreglerna för 2020 enligt framlagt förslag och bilaga till detta protokoll.

§ 14. Budget för 2020

Fredrik Eriksson redovisade budgetförslaget för 2020 enligt bilaga till detta protokoll.
Stämman beslutar att godkänna budget för 2020 enligt framlagt förslag och bilaga till detta protokoll.

§ 15. Försäljning av mark vid Lindvallen till Fjärrvärme AB

Stämman beslutar att godkänna försäljning av mark om ca 1 100 kvm i anslutning till fjärrvärmepannan i Lindvallen till Fjärrvärme AB för 100 kr/kvm enligt bilaga till detta protokoll.
Köparen betalar avstyckningskostnader.

§ 16. Försäljning av arrendetomt nr 3 vid Branäs till Carina Larsson

Stämman beslutar att godkänna försäljning av arrendetomt nr 3 vid Branäs till Carina Larsson för 80 000 kr enligt bilaga till detta protokoll.
Köparen betalar avstycknings- och lagfartskostnader.

§ 17. Övriga frågor

Fredrik Eriksson informerade om aktuellt läge i rättsprocessen som berör Ejforsen samt om arbetet med att exploatera tomtområdet Fjällbäcken vid Lindvallen.

§ 18. Stämman avslutas

Olof Halvarsson förklarade stämman för avslutad.

Höststämman § 13 2019-11-28 Bilaga 1

Transtrands
Besparingsskog

REGLER FÖR JORDÄGARBIDRAG 2020

Grunden för samtliga bidrag som räknas upp här nedan är att fastigheten som brukas skall ha andel i Besparingsskogen. Vid jordbruksrörelse räcker det att brukaren genom fastighetsinnehav är delägare i Besparingsskogen. Bidrag kan sökas t.o.m. februari månad året efter det att den bidragsberättigade åtgärden är utförd. D.v.s. bidrag som avser 2020 kan sökas t.o.m. februari 2021.

SKOGSVÅRD

För nedanstående skogsvårdsåtgärder utgår bidrag. Bidrag utgår med maximalt 75.000 kronor per brukningsenhet och år.
Möjlighet finns att få två års bidrag utbetalt samma år. I detta fall kan inget bidrag utgå påföljande år.
Åtgärderna skall godkännas av skogsförvaltaren på Transtrands Besparingsskog.
Jordägaren skall kunna erhålla bidraget innan fakturan är betald.

Underväxtröjning
Röjning av undervegetation före en gallring eller slutavverkning 2.000 kronor/ha
Hyggesrensning efter en slutavverkning 1.000 kronor/ha.
Bidrag kan ej utgå till högre belopp än det som fakturerats markägaren.

Markberedning (maskinell)
75% av kostnaden exkl. moms.

Plantering - arbete
1,10 krona/planta.
Plantering med manuell markberedning 2,20 kr/planta.

Inköp - plantor
1 krona/ planta för inköp av plantor exkl. moms.

Hjälpplantering
Vid dålig självföryngring, älgskador eller i övrigt dålig återväxt. Bidrag utgår för inköp av plantor och plantering enligt rubrikerna om plantering ovan. Samråd med Besparingsskogen skall ske före igångsättandet.

29

Ungskogsröjning
Bidrag utgår för utförd röjning av ungskog med en höjd av 1,3 meter till en höjd av ca 4,0 meter. Röjningen skall vara godkänd av skogssakkunnig från Besparingsskogen och bidrag utgår med 2.000 kronor/ha, dock max 75.000 kronor per brukningsenhet och år. Bidraget ingår inte i maxbeloppet. Bidrag till ungskogsröjning utgår endast en gång per bestånd.

Skogsbruksplaner
100 kronor/ha produktiv skogsmark när planen är upprättad.

Skogsgödsling
Bidrag utgår med 75 % av kostnaden för gödningsämne och spridning. Bidraget ingår i maxbeloppet 75.000 kronor.

SKOGSBILVÄGAR DRIVN. VÄGAR

Vid nybyggnation av skogsbilvägar eller drivningsvägar av minst klass IV C enligt skogsstyrelsens klassificering som är till gagn för skogsbruket, utgår bidrag efter bedömning från fall till fall. För projekt som godkänts av Allmänningsstyrelsen utgår bidrag med högst 40 % av den totala produktionskostnaden reducerat med eventuellt statsbidrag eller liknande. Samråd med Besparingsskogen skall ske före igångsättandet av projekt/enhet. Bidraget ingår inte i maxbeloppet.

JORDBRUK

För jordbruksbidrag utgår max 75.000 kronor per bidragstagare och år. Möjlighet finns att få två års bidrag utbetalt samma år men då kan inget bidrag utgå påföljande år. Driften skall ske enligt gällande lagar och förordningar samt med god miljöhänsyn. Jordägaren skall kunna erhålla bidraget innan fakturan är betald.

Gödningsmedel, utsäde och kalk
Bidrag betalas ut med 75 % av kostnaden för inköp av gödningsmedel, utsäde och kalk. För kalk utgår även bidrag med 75 % för transport och spridning. För transport av naturgödsel utgår bidrag med 75 %. Dessa bidrag ingår i maxbeloppet.

Veterinärbidrag
Bidrag betalas ut med 75 % av kostnaden.
Bidraget ingår ej i maxbeloppet.

79

Öppna landskap
För åker och äng som hålles öppen utgår bidrag till markägaren med 500 kronor/ha och år och till brukaren/djurägaren med 700 kronor/ha och år. Bidraget betalas bara ut till åker och äng som är belägen i dalgången. För att bidrag skall kunna betalas ut krävs att arealen redovisas på karta. Markägaren kan skriftligen överlåta bidraget till brukaren/djurhållaren. För marker som ej har andelstal i Besparingsskogen kan brukaren/djurhållaren erhålla bidrag utan skriftlig överlåtelse.
Bidraget ingår i maxbeloppet.
Bidragsansökan skall vara inkommen senast 31 oktober.

Slåtterbidrag
700 kronor/ ha och år till brukaren/djurhållaren för brukad åker och slåttervall. (mark där slåtter har skett och det slagna har tagits tillvara) Arealen redovisas på karta.
Bidraget ingår i maxbeloppet.

Markbearbetningsbidrag
3.000 kronor/ha och år för plöjning/harvning (omodling)
Arealen redovisas på karta. Bidraget ingår i maxbeloppet.

Djurbidrag

Nöt över 2 år	1.000 kronor/år
Nöt från 6 mån till 2 år	600 kronor/år
Tacka/Bagge över 6 månader	250 kronor/år
Sugga/Slaktsvin	250 kronor/år
Get/Bock över 6 månader	250 kronor/år

Djurbidragen ingår ej i maxbeloppet.
Utbetalning av djurbidrag sker under perioden augusti-december

Stängselbidrag
För hållande av nötkreatur, får, getter och hästar på inägorna utgår bidrag med 75% på inköpt el- och stängselnät samt stolpar. Köp av stängselstolpar kan ske hos Besparingsskogen till pris som är rabatterat med 75 %.
Bidraget ingår i maxbeloppet.

Bidrag till strö
Bidrag till inköp av strö inklusive transportkostnad utgår med 75 %.
Bidraget ingår inte i maxbeloppet.

Nyodling
Under 2020 avsätts ett belopp som maximalt får uppgå till 72.000 kronor för nyodling av mark. För nyodling utgår maximalt 12.000 kronor/ha. Bidraget ingår ej i maxbeloppet.

Minimibelopp för att erhålla bidrag skall vara 500 kronor. Ansökan om bidrag skall ske när åtgärden är utförd. Karta som utvisar de behandlade områdena skall medfölja ansökan.

SKOTTPENGAR

Skottpengar utgår för nedanstående djur som fällts inom Transtrands socken.

Mink/Mård	300 kr/djur
Bäver och Rödräv	300 kr/djur

För mink och mård gäller att djuret lämnas in eller skinnet visas upp och märks av Besparingsskogen. För bäver gäller att den **ej** skjutits i Fuluälven, Görälven eller Västerdalälven. För erhållande av skottpengar skall bäversvansen lämnas in.
Ersättning betalas ut för ovanstående senast den 30 maj.

JÄGAREXAMEN

Kurslitteratur utlånas kostnadsfritt till delägare och boende i Transtrands socken som läser jägarexamen. Intyg om avlagd jägarexamen skall uppvisas.

Höststämma § 14 2019-11-28

Bilaga 2

Förslag till Budget 2020
TranstrandsBesparingsskog

		Budget 2020	Prognos 2019	Utfall 2018
SKOGEN				
	Rörelsens intäkter	19 965 000	19 000 000	15 555 000
	Rörelsens kostnader	-6 983 000	-4 500 000	-3 586 000
	Personalkostnader	0	0	0
	Avskrivningar	-160 000	0	0
	Resultat	**12 822 000**	**14 500 000**	**11 969 000**
VÄG				
	Rörelsens intäkter	1 630 000	2 100 000	3 636 600
	Rörelsens kostnader	-3 224 000	-3 600 000	-4 182 000
	Personalkostnader	-1 989 000	-1 800 000	-2 243 000
	Avskrivningar	-960 000	-800 000	-783 000
	Resultat	**-4 543 000**	**-4 100 000**	**-3 571 400**
FASTIGHETER				
	Rörelsens intäkter	681 000	700 000	1 452 500
	Rörelsens kostnader	-975 000	-950 000	-1 210 600
	Personalkostnader	-211 000	-210 000	-208 600
	Avskrivningar	-96 000	-85 000	-116 200
	Resultat	**-601 000**	**-545 000**	**-82 900**
JORDÄGARBIDRAG				
	Rörelsens kostnader	-2 450 000	-2 400 000	-3 041 200
	Resultat	**-2 450 000**	**-2 400 000**	**-3 041 200**
ADMINISTRATION				
	Rörelsens intäkter	115 000	110 000	138 800
	Rörelsens kostnader	-1 085 000	-1 800 000	-799 000
	Personalkostnader	-1 129 000	-1 000 000	-1 098 000
	Avskrivningar	0	0	0
	Resultat	**-2 099 000**	**-2 690 000**	**-1 758 200**
KAPITAL				
	Rörelsens intäkter	2 800 000	2 800 000	2 996 000
	Rörelsens kostnader	-1 300 000	-1 500 000	-2 110 600
	Finansiella intäkt/ko:	5 965 000	6 000 000	6 600 000
	Resultat	**7 465 000**	**7 300 000**	**7 485 400**
Beräknat resultat före skatt och bokslutsdispositioner		**10 594 000**	**12 065 000**	**11 000 700**

Investeringsbudget 2020

	Kostnad	Avskrivningstid
Skogligt beståndsregister	800 000 kr	5 år

Höststämma § 15 2019-11-28 Bilaga nr 3

§ 64. Ev. försäljning av mark till Fjällvärme AB

Allmänningsstyrelsen beslutar att föreslå jordägarstämman att försälja ca 1 100 kvm mark (blåmarkerat område) i anslutning till fjärrvärmepannan i Lindvallen till Fjällvärme AB för 100 kr/kvm. Köparen betalar avstyckningskostnader.

Transtrands Besparingsskog Skala 1:2000

§ 64 2019-06-18

Höststämma § 16 2019-11-28

Bilaga 4

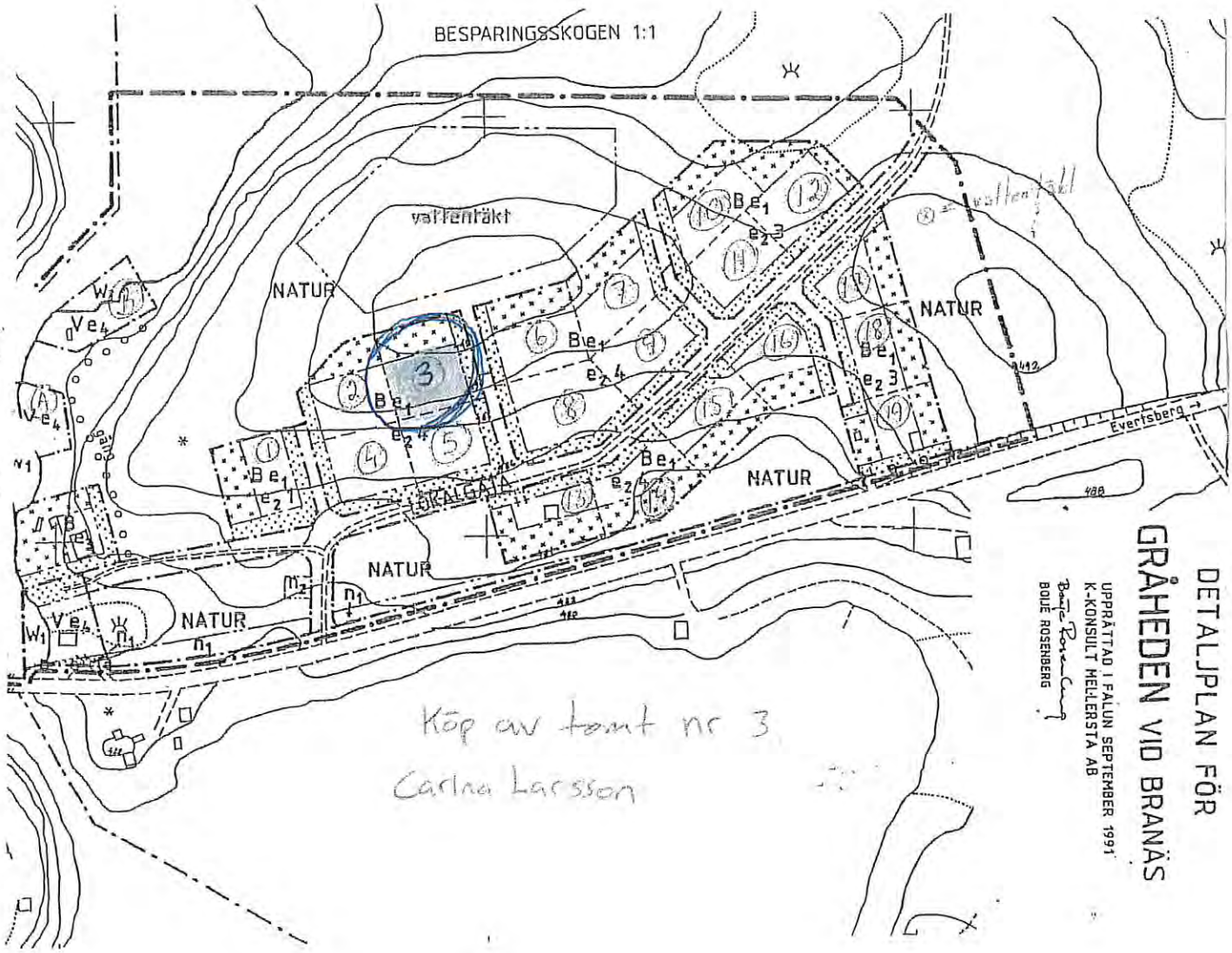

§ 63. Ev. försäljning av arrendetomter vid Branäs till Carina Larsson

Allmänningsstyrelsen beslutar att föreslå jordägarstämman att godkänna försäljning av arrendetomt nr 3, 4 och 5 vid Branäs för 80 000 kr styck eller 200 000 kr vid köp av alla tre.
Köparen betalar avstycknings-och lagfartskostnader.